

令和3年度 事業報告書

○新型コロナウイルス感染症防止対策関連について

令和元年度末から続く新型コロナウイルス感染症の拡大により、貸出施設のキャンセルや自主事業の開催中止などが発生し依然として多大な影響を受けた。

感染状況が落ち着いてきた時期は一時的に利用率の向上も見られたが、オミクロン株の感染拡大により再び厳しい状況となった。

利用者や来場者の安全確保の観点から導入した施設定員数の制限を継続し、様々な感染拡大防止策を講じ、さらに安全・安心に配慮した事業の実施に努めた。

主な対策は以下のとおり。

(1) 共通事項

- ・マスク着用の徹底及び消毒液による手指消毒を励行
- ・ソーシャルディスタンスを保つための定員制限
- ・室内換気の増強
- ・施設利用前後の消毒作業
- ・コロナ禍を理由とした施設利用料の返金及び利用日変更への対応（令和4年3月21日まで）
- ・各施設入口への消毒液の設置

*感染防止対策費用 1, 043千円

（サーモグラフィカメラのレンタル料、飛沫防止アクリル板の設置等）

(2) ビル棟

- ・受付時、利用前後の鍵やペン、各種貸出備品の消毒
- ・非接触体温計の貸し出し
- ・感染防止対策確認シートの徴収（展示場、市民ホール）
- ・ソーシャルディスタンスを保つための定員（別紙1）

*ビル施設利用料返金額 47, 289千円

(3) ホール棟（令和3年7月3日から大規模改修工事に伴い休館）

- ・感染防止対策確認シートの徴収（大・小ホール、国際会議室）（別紙2）
- ・サーモグラフィカメラの貸し出し
- ・ホール案内カウンター飛沫防止アクリル板設置及び並び位置マーカー表示
- ・自主事業における三密を避けるための座席配置の見直し

日本フィルハーモニー交響楽団第125～128回さいたま定期演奏会（定員の1/2）

- ・販売済のチケットの払い戻し、希望者への座席変更対応
- ・入場時の整列、検温の実施（別紙3～8）

*ホール施設利用料返金額 9, 817千円、自主事業チケット返金額 2, 545千円

(4) 財団の態勢

- ・感染対応マニュアルに基づく職員の行動の徹底（別紙9～10）
- ・消毒液による手指消毒の励行及び出勤時の検温
- ・就業時のマスク着用
- ・時差出勤、テレワーク、計画的な休暇取得による出勤者数の削減
- ・受付カウンター、事務所内への飛沫防止用アクリル板の設置増
- ・消毒液やマスクの備蓄
- ・抗原検査の実施
- ・受付カウンター及び打合せスペースの消毒

1 文化振興事業

(1) ホールメンバーズ事業

ソニックシティホールメンバーズ会員を広く募集し、会員に対するイベント情報の提供、主催・後援事業のチケット優先・割引販売等を実施。また、メルマガ配信により各種情報を提供した。

<ホールメンバーズ会員数>

	令和4年3月末 (A)	令和3年3月末 (B)	増 減 (A-B)
会 員 数	2, 3 2 8名	2, 6 7 2名	△3 4 4名

主な会員特典

ア 主催・後援事業チケットの優先・割引

日本フィル単独券等

イ イベント情報の提供

SETの送付（毎月）

ウ メンバーズカードの提示による特典

パレスホテル大宮での宿泊、飲食料の割引等

<メルマガ会員数>

	令和4年3月末 (A)	令和3年3月末 (B)	増 減 (A-B)
ホールメンバーズ会員	9 9 2名	8 9 6名	9 6名
一 般	2, 1 6 9名	1, 9 8 0名	1 8 9名
合 計	3, 1 6 1名	2, 8 7 6名	2 8 5名

(2) 舞台芸術公演共催・後援事業（感染症による一部中止）

ア 名義後援・・・10公演実施

（詳細については、別添1「令和3年度 舞台芸術公演共催・後援事業一覧」のとおり）

(3) プライマリーコンサート事業

若年層を中心としたクラシックファン層の拡大を目的に、市内小中学校との共催により、日本フィルハーモニー交響楽団の小編成（弦楽四重奏、木管五重奏など）による出張コンサートを実施した。

ア さいたま市との共催コンサート／さいたま市内小中学校15回

〔第1回〕 さいたま市立与野南小学校 弦楽四重奏(5/13 112名)

〔第2回〕 さいたま市立田島中学校 弦楽四重奏(5/13 268名)

〔第3回〕 さいたま市立片柳中学校 弦楽四重奏(5/31 265名)

〔第 4 回〕	さいたま市立大谷中学校	弦楽四重奏(6/ 2 270 名)
〔第 5 回〕	さいたま市立桜山中学校	木管五重奏(6/15 175 名)
〔第 6 回〕	さいたま市立蓮沼小学校	弦楽四重奏(6/28 155 名)
〔第 7 回〕	さいたま市立西原小学校	弦楽四重奏(7/ 5 117 名)
〔第 8 回〕	さいたま市立中尾小学校	弦楽四重奏(9/28 149 名)
〔第 9 回〕	さいたま市立栄和小学校	弦楽四重奏(9/29 190 名)
〔第10回〕	さいたま市立道祖土小学校	弦楽四重奏(10/ 4 140 名)
〔第11回〕	さいたま市立三橋中学校	弦楽四重奏(10/12 170 名)
〔第12回〕	さいたま市立植竹小学校	弦楽四重奏(10/15 140 名)
〔第13回〕	さいたま市立大谷小学校	弦楽四重奏(11/ 1 202 名)
〔第14回〕	さいたま市立島小学校	木管五重奏(11/24 160 名)
〔第15回〕	さいたま市立岸町小学校	金管五重奏(11/25 260 名)
イ	県内自治体等との共催コンサート	
	・入間市産業文化センター (10/9 249 名)	

(4) 自主文化事業

県民に対する文化の振興のため、「日本フィルハーモニー交響楽団による定期演奏会(第125～130回)及び特別演奏会」について、感染防止対策を行い実施した。

また、「神田伯山独演会」は感染症の影響により開催中止した。

主催公演・・・7公演実施

*9月の日本フィルハーモニー交響楽団第127回さいたま定期演奏会から埼玉会館にて開催。(詳細については、別添2「令和3年度 自主文化事業一覧」のとおり)

2 産業振興事業

埼玉県の観光施策と合致したアニメの聖地化に関する事業、時代の変化やトレンドを捉えたeスポーツ関連事業、働き方改革等のプロジェクトをテーマにした事業を実施するとともに、産業支援機関や経済・商工団体等との共同主催により、合同企業面接会を開催し県内企業への就業を支援する等、県内産業の振興・発展に寄与した。

(1) 多様な働き方推進事業

ア	第1回働き方改革セミナー (7/7 104名)
イ	第1回テレワークセミナー (7/21 56名)
ウ	第2回働き方改革セミナー (9/14 73名)
エ	第3回働き方改革セミナー (10/22 68名)
オ	第2回テレワークセミナー (11/11 47名)
カ	働き方改革事例発表交流会 (11/17 47名)
キ	第4回働き方改革セミナー (12/16 86名)

(2) eSports SAITAMA Fes. 2021 (5/3～4 視聴回数：35,584回(主催者発表値))

(3) 合同企業面接会 (9/2 226名 参加企業数：80社、11/24 119名 参加企業数：50社)

(4) 保育士就職フェア (10/2～3 158名)

(5) 「バーチャルアニ玉祭」 (第9回アニメ・マンガまつり in 埼玉) (10/23)

リアルイベントではなく、感染症の状況に左右されない完全バーチャル(配信)形式で開催。

ソニックシティ公式YouTubeチャンネルを活用した、特別番組「アニ玉祭チャンネル!」を無料配信。

視聴回数：19,393回(主催者発表値)

埼玉のアニメと観光に興味のある若年層を対象に実施。

(6) 大宮アルディージャ CUP feat. アニ玉祭 (10/23 視聴回数：2,995回(主催者発表値))

(7) SAITAMA 在宅ワークビジネスマッチングフェア 2021 (11/16 154名)

(8) SAITAMA Smile Women ピッチ 2021 (12/4 58名 Web配信視聴者数738名)

<感染症による中止>

(1) 合同企業面接会 (8/24)

(2) 埼玉地酒応援団

ア 令和3年度埼玉地酒応援団総会 (8月)

イ 令和4年埼玉地酒応援団新春の集い (2月)

3 国際交流事業

埼玉県及び埼玉県国際交流協会と連携して、国際ビジネスの振興や外国人向け進学支援等を図る催事を開催した。

ア グローバル人材就職面接会〔2021年6月〕(6/21 188名 参加企業数：16社)

イ 日本語を母語としない子どもと保護者の高校進学ガイダンス (8/7 149名)

ウ グローバル人材就職面接会〔2021年11月〕(11/5 140名 参加企業数：17社)

エ 日本語教室ボランティア講座(12/6 115名)

オ 留学準備セミナー (3/21 73名)

4 社会貢献事業

(1) 社会貢献協力事業

青少年教育の育成を目指す事業のほか、ピンクリボン運動への協力等を実施した。

ア 西本智実 Music Edutainment～次世代の音楽を紡ぐ～

・栄東高等学校 (7/10 36名、9/25 35名、12/11 40名、2/5 33名)

・埼玉栄高等学校 (12/12 100名)

イ ピンクリボン運動普及促進事業 (10/2、10/31)

*ビル棟のライトアップを実施

ウ 第46回埼玉県民のための“がんの集い” (12/25 100名)

エ 第20回渋沢栄一賞実施事業 (2/14にオンラインで表彰式を開催)

<感染症による中止>

オ 夢を見つける！リアル体験教室「コンサートをつくろう」 (2/5)

(2) 賑わい創出事業 (感染症による中止)

(3) 訪問コンサート事業 (感染症による中止)

5 地域交流事業

さいたま市内の地域団体との共催により、市民相互の交流を促進する事業を実施した。

ア 大宮アルディージャ「気軽にヨガ・初心者教室」 (9/14 8名)

イ てっぱく出張！楽しみながら学び、シンカリオンZに会おう！ (12/11 77名)

<感染症による延期>

ウ “BONSAI”の町大宮 ミニ盆栽教室 (3/1) *R4.5/30に延期

6 コンベンション開催支援事業

当初支援予定催事（感染症により全て中止）

- ア 〔国際会議〕 IS-PALD 2021 国際シンポジウム（10/26～28）
- イ 〔国内学会〕 2021 春季合同学会（獣医麻酔外科、循環器、画像診断、内視鏡外科）（6/10～13）

7 ホール管理事業

(1) 施設利用率

埼玉県から指定管理者の指定を受けて管理・運営を行っている各施設の利用率は次のとおり。感染症のため、従前に比べて大幅に利用率が低下した。

	貸出可能日数	利用日数	利用率
大ホール	87日	39日	44.8%
小ホール	87日	28日	32.2%
国際会議室	87日	35日	40.2%

令和3年4月1日～令和3年7月2日まで

(2) 施設の維持管理及び保全

埼玉県から指定管理者の指定を受けて、中期経営計画（令和元年度～令和5年度）に基づき、施設維持・機能向上のため埼玉県実施の直轄工事の調整、受託業務を行った。

- ア 埼玉県実施直轄工事：大規模改修工事（総事業費 8,157,975 千円）
主な改修内容：設備工事（電気、空調、衛生、舞台設備の更新）
建築工事（つり天井改修、外壁補修、辞め、屋上防水等）
- イ 受託業務：ソニックシティホール棟物品輸送保管業務（69,645 千円）

(3) エントランス装飾

常設ショーウィンドウに装飾物を設置し賑わいの創出や改修工事の周知を行った。

- ・楽器（ピアノ）の展示
- ・大規模改修工事の案内パネル展示（6/3～7/2）

8 ビル貸出管理事業

(1) 施設利用率

ソニックシティビル内公共貸出施設（展示場、会議室、市民ホール）について、各施設の利用率は次のとおり。感染症のため、従前に比べて大幅に利用率が低下した。

	貸出可能日数	利用日数	利用率
展示場（5室・商談室）	1,851日	697日	37.7%
会議室（29室）	9,179日	5,620日	61.2%
市民ホール（4室）	1,420日	988日	69.6%

9 テナント・受託施設管理事業

(1) テナント管理事業（公共テナント）

公共テナントの契約事務及び施設の維持管理における連絡相談窓口として点検や修繕を手配。3月より、9階に（公社）大宮法人会が入居した。

主な入居団体

埼玉県信用保証協会（11、10、9階）、（公財）埼玉県産業振興公社（10階）、さいたま商工会議所（8階）、埼玉県商工会連合会（7階）、（一社）埼玉県物産観光協会（5、2階）ほか 計22団体

(2) 受託施設管理事業（埼玉県パスポートセンター、埼玉県警察再交付・国外運転免許センター）

埼玉県の行政財産2施設について、清掃・点検等の維持管理業務を県から受託し実施した。

10 広報活動事業

(1) SET作成・発行事業

ソニックシティの催事案内紙「SET」を発行（毎月1回 15,000部）し、県内市町村（3,000部）、文化会館（1,800部）、プレイガイド（300部）、ホールメンバーズ会員（2,700部）等に配布し、財団が主催・後援するコンサートのチケット情報をはじめ、ソニックシティで開催されるイベント情報などを広くPRした。

(2) ホームページ運営事業

アクセス状況を確認し、YouTubeの公式チャンネルの運用等、コンテンツの拡充を図った。

11 施設利用促進事業

(1) コンベンション誘致活動

ア デジタル営業推進

- ・学会代理店等へ営業メールを送付
- ・Zoom活用によるオンライン商談の実施
- ・施設プロモーション動画、施設見学動画のYouTube配信によるPR

イ 「さいたま市MICE連絡会議」参加による情報収集

ウ 「首都圏コンベンション施設運営協議会」参加による情報収集

エ 営業訪問（都内学会運営会社、県内大学等）

オ 施設見学会（6/7 感染症による中止）

（コンベンション獲得件数については、別添4のとおり）

(2) ホームページによる会議室、国際会議室、展示場の空き状況等情報提供及び内容拡充

(3) ダイレクトメールやポスティングによる利用促進

- ・コンベンション開催団体や展示会主催へのダイレクトメール（毎月送信）
- ・近隣ビルテナントへのポスティング（11月・1月、各400社）
- ・ホール棟の受付再開の案内送付（11月・1月 各462件）

12 付帯サービス事業

(1) 施設利用者向けサービス

貸出施設の利用に伴う各種ニーズに対応するため、高品質のサービスが提供できる専門業者に委託した。

ア 飲食サービス（弁当の手配、自販機の運営）

イ 舞台サービス（催事のプランニング、機材・看板・オペレーターの手配）

ウ イベントサービス（機材の手配、会場設営の請負）

エ 託児サービス（館内託児室の無料提供、シッターの紹介）

(2) 来館者向けサービス

貸館のコンサートをはじめとしたイベントのチケット等の販売、会場の案内を専門業者に委託し、来館者の利便性の向上を図った。

※ホール棟大規模改修・休館に伴い、（1）イの舞台サービス、エの託児サービス及び（2）は7月から休止。

13 駐車場管理事業

ソニックシティ公共施設やオフィス利用者向けの駐車場と、テナント入居者向けの第2パーキングを管理・運営。また、第2パーキングの平面駐車場については、ソニックシティホールでの催事主催者向け搬出入車両の駐車場として運用した。

	契約可能台数	契約数	稼働率	備考 (R3.3 契約数)
第2パーキング	310台	265台	85.5%	292台/94.2%

令和4年3月末現在

*参考資料

中期経営計画の経営指標と実績

1 施設利用率（利用日数／利用可能日数）

施設名	目標利用率 (R1～R2年度)	令和元年度 実績	令和2年度 実績
大ホール	92%以上	85.6%	20.3%
小ホール	92%以上	86.0%	22.8%
国際会議室	86%以上	79.5%	24.3%
展示場	68%以上	66.0%	32.0%
会議室	87%以上	83.1%	52.7%
市民ホール	92%以上	85.0%	53.6%

施設名	目標利用率 (R3年度)	令和3年度 実績
大ホール	92%以上	44.8%
小ホール	90%以上	32.2%
国際会議室	82%以上	40.2%
展示場	68%以上	37.7%
会議室	87%以上	61.2%
市民ホール	90%以上	69.6%

2 公益目的事業（自主事業）

事業名	目標事業数 (R1及びR2年度)	令和元年度 実績	令和2年度 実績
文化振興事業	13事業以上	13事業	6事業
産業振興事業	11事業以上	11事業	9事業
社会貢献事業	8事業以上	12事業	2事業
その他事業	3事業以上	5事業	6事業
合計	35事業以上	41事業	23事業

事業名	目標事業数 (R3年度)	令和3年度 実績
文化振興事業	10事業以上	9事業
産業振興事業	6事業以上	9事業
社会貢献事業	8事業以上	5事業
その他事業	3事業以上	7事業
合計	27事業以上	30事業

令和3年度 舞台芸術公演共催・後援事業一覧

No	公演名称 助成形式	公演日 主催者	内 容	入場料金 (円)	入場数 (人)	備考
1	氷川きよしコンサートツアー2020 名義後援 ※チケット定価販売	4月21日(水) <small>㈱ベルワールドミュージック</small>	出演: 氷川きよし	全席: 8,000	昼 1,200 夜 700	2020.7.15の 振替公演分
2	三浦祐太郎 Birthday Live 2021 名義後援 ※チケット定価販売	5月1日(土) (株)イズム	出演: 三浦祐太郎	全席: 6,000	593	
3	夏川りみコンサートツアー2021 名義後援(小ホール)	5月9日(日) <small>㈱ケーエム・ミュージック</small>	出演: 夏川りみ	全席: 6,800	364	
4	清塚信也×新日本フィルハーモニー交響楽団 名義後援	6月1日(火) <small>㈱日本アーティスト</small>	出演: 清塚信也	S: 7,500 A: 6,500 B: 5,500	1,147	
5	フォレストコンサート in 大宮 名義後援	6月2日(水) <small>エールプロモーション(株)</small>	出演: フォレスト	S: 5,800	611	2020.8.27の 振替公演分
6	masayuki suzuki taste of martini tour 2020/21 名義後援 ※チケット定価販売	6月3日(木) 全栄企画(株)	出演: 鈴木雅之	全席: 8,800	1,116	
7	HIROMI GO CONCERT TOUR 2021 名義後援	6月12日(土) (株)ソーゴー東京	出演: 郷ひろみ	全席: 10,000	1,080	
8	島津亜矢 歌怪獣襲来ツアー2020 35周年記念コンサート 名義後援	6月17日(木) (株)イズム	出演: 島津亜矢	S: 6,800	886	2020.8.26の 振替公演分
9	福田こうへいコンサート 名義後援	6月30日(水) <small>㈱ベルワールドミュージック</small>	出演: 福田こうへい	SS: 6,800	昼 1,320 夜 503	
10	第47回日本フィル夏休みコンサート2021 名義後援(ウエスタ川越・大ホール)	7月26日(月) <small>(公財)日本フィルハーモニー交響楽団</small>	出演: 日本フィルハーモニー交響楽団 内容: 子供向けクラシックコンサート	大人S: 5,200~B: 3,200 子供S: 3,200~B: 1,800	1,205	
中止	三山ひろしコンサート2020 名義後援	5月17日(月) <small>エールプロモーション(株)</small>	出演: 三山ひろし	S: 6,500		会員発売前に 公演中止決定
中止	INFINITY DANCING TRANSFORMATION2021 助成共催	6月20日(日) DAF(株)	出演: 草刈民代、中村祥子、菅原小春 他	S: 9,800		会員発売前に 公演中止決定
合計入場者数					10,725 人	

令和3年度 自主文化事業一覧

No.	公 演 名	公 演 日 開 演 時 間 場	共 催 後 援 協 賛	出 演 者 ・ 曲 目 等				
				入 場 料 金	収 入	支 出	収 支 差 額	入 場 者 数
1	日本フィルハーモニー交響楽団 第125回さいたま定期	5月14日(金) 18:00開演 ソニックシティ大ホール	共催:日本フィル、さいたま市 後援:埼玉県、県教育委員会 さいたま市教育委員会 埼玉県吹奏楽連盟	指揮:西本智実 曲目:「教科書に載っているクラシックの名曲たち」 ビゼー/「アルルの女」より「ファランドール」 グリーグ/「ペールギュント」より「朝」、「山の魔王の宮殿にて」ほか	収入	支出	収支差額	入場者数
				S: 5,500円 A: 4,500円 Ys: 2,000円	7,714,716	6,640,492	1,074,224	908
2	日本フィルハーモニー交響楽団 第126回さいたま定期	7月2日(金) 19:00開演 ソニックシティ大ホール	共催:日本フィル、さいたま市 後援:埼玉県、県教育委員会 さいたま市教育委員会 埼玉県吹奏楽連盟	指揮:広上 淳一 曲目:ベートーヴェン/交響曲第6番「田園」 ベートーヴェン/交響曲第5番「運命」	収入	支出	収支差額	入場者数
				S: 5,500円 A: 4,500円 Ys: 2,000円	8,057,140	6,490,163	1,566,977	871
3	日本フィルハーモニー交響楽団 第127回さいたま定期	9月17日(金) 18:00開演 埼玉会館大ホール	共催:日本フィル、さいたま市 後援:埼玉県、県教育委員会 さいたま市教育委員会 埼玉県吹奏楽連盟 協賛:株式会社タムロン、FVジャパン(株)	指揮:小林 研一郎[桂冠名誉指揮者] ピアノ:小山 実穂恵 曲目:ベートーヴェン/ピアノ協奏曲第3番 ベルリオーズ/幻想交響曲	収入	支出	収支差額	入場者数
				S: 5,500円 A: 4,500円 Ys: 2,000円	7,484,990	7,069,081	415,909	534
4	日本フィルハーモニー交響楽団 第128回さいたま定期	11月12日(金) 19:00開演 埼玉会館大ホール	共催:日本フィル、さいたま市 後援:埼玉県、県教育委員会 さいたま市教育委員会 埼玉県吹奏楽連盟 協賛:株式会社武蔵野銀行	指揮:角田 鎮亮 ヴァイオリン:前橋 汀子 曲目:ベートーヴェン/ロマンス第2番 サン＝サーンス/序奏とロンド・カプリチオーソ サラサーテ/ツィゴイネルワイゼン ベートーヴェン/交響曲第7番	収入	支出	収支差額	入場者数
				S: 5,500円 A: 4,500円 Ys: 2,000円	7,187,465	6,173,173	1,014,292	620
5	日本フィルハーモニー交響楽団 特別演奏会 2021	12月17日(金) 19:00開演 埼玉会館大ホール	共催:日本フィル、さいたま市 後援:埼玉県、県教育委員会 さいたま市教育委員会 協賛:株式会社タムロン	指揮:園田 隆一郎 バレエ:牧阿佐美バレエ団 曲目:チャイコフスキー/バレエ「くるみ割り人形」より(ソニックシティ特別版)	収入	支出	収支差額	入場者数
				S: 7,000円 A: 5,500円 Ys: 2,000円	13,582,527	7,805,680	5,776,847	1,002
6	日本フィルハーモニー交響楽団 第129回さいたま定期	1月7日(金) 19:00開演 埼玉会館大ホール	共催:日本フィル、さいたま市 後援:埼玉県、県教育委員会 さいたま市教育委員会 埼玉県吹奏楽連盟 協賛:パレスホテル大宮	指揮:井上 道義 フルート:工藤 重典 ハープ:山宮 るり子 曲目:モーツァルト/歌劇「ドン・ジョヴァンニ」序曲 モーツァルト/フルートとハープのための協奏曲 モーツァルト/交響曲第41番「ジュピター」	収入	支出	収支差額	入場者数
				S: 5,500円 A: 4,500円 Ys: 2,000円	8,495,835	7,319,789	1,176,046	852
7	日本フィルハーモニー交響楽団 第130回さいたま定期	3月11日(金) 19:00開演 大ホール	共催:日本フィル、さいたま市 後援:埼玉県、県教育委員会 さいたま市教育委員会 埼玉県吹奏楽連盟 協賛:FVジャパン(株)	指揮:鈴木 優人 ピアノ:松田 華音 曲目:ラフマニノフ/ピアノ協奏曲第4番 チャイコフスキー/交響曲第6番「悲愴」	収入	支出	収支差額	入場者数
				S: 5,500円 A: 4,500円 Ys: 2,000円	8,256,285	6,564,101	1,692,184	983
中止	六代目神田伯山独演会 講談づくしニ〇ニニ	2月25日(金) 19:00開演 埼玉会館小ホール	後援:埼玉県、県教育委員会 さいたま市、市教育委員会	出演:神田伯山	収入	支出	収支差額	入場者数
				全席指定:3,800円	0	128,860	△ 128,860	
合 計					総収支差額	12,587,819	大ホール 平均入場者数	824

No.	日程	イベント名称	会場	収入	支出	収支差額	入場者数	共催等	
産業振興事業	1	7/7他6日間	多様な働き方推進事業	市民ホール 市会 議 室	0	221,820	△ 221,820	481	埼玉県
	2	5/3~4	eSports SAITAMA Fes. 2021	国際会議室	0	536,580	△ 536,580		eスポSAI実行委員会
	3	9/2	新卒者等合同企業面接会	展示場	0	342,090	△ 342,090	226	埼玉県、厚生労働省埼玉労働局
	4	10/2~3	保育士就職フェア	展示場	0	104,740	△ 104,740	158	埼玉県、(社)埼玉県社会福祉協議会、埼玉県保育協議会
	5	10/23	バーチャルアニ玉祭 (第9回アニメ・マンガまつり in 埼玉)	市民ホール	3,320,000	6,318,093	△ 2,998,093		アニ玉祭実行委員会(埼玉県他)
	6	10/23	大宮アルディージャ CUP feat.アニ玉祭	NACK5スタジアム 大宮	0	0	0		大宮アルディージャ
	7	11/16	SAITAMA 在宅ワークビジネスマッチングフェア2021	展示場	0	585,430	△ 585,430	154	埼玉県
	8	11/24	合同企業説明会面接会	展示場	0	341,690	△ 341,690	119	埼玉県、厚生労働省埼玉労働局、さいたま市、川越市、熊谷市他
	9	12/4	SAITAMA Smile Women ピッチ 2021	展示場	0	607,850	△ 607,850	58	埼玉県
	中止	8月	令和3年度 埼玉地酒応援団 総会	展示場	0	0	0		埼玉地酒応援団
	中止	8/24	合同企業面接会	展示場	0	0	0		埼玉県、厚生労働省埼玉労働局、さいたま市、川越市、熊谷市他
	中止	2月	令和4年 埼玉地酒応援団 新春の集い	展示場	0	0	0		埼玉地酒応援団
社会貢献事業	1	7/10他3日間	西本智実 Music Edutainment～次世代の音楽を紡ぐ～	栄東高等学校	0	1,065,400	△ 1,065,400	144	栄東高等学校
	2	10/2 10/31	ピンクリボン運動普及促進事業	ビル棟	0	0	0		ピンクリボン運動推進埼玉県委員会
	3	12/12	西本智実 Music Edutainment～次世代の音楽を紡ぐ～	埼玉栄高等学校	0	364,680	△ 364,680	100	埼玉栄高等学校
	4	12/25	第46回埼玉県民のための“がんの集い”	市民ホール	0	100,070	△ 100,070	100	埼玉県立がんセンター、 テレビ埼玉
	5	2/14	第20回渋沢栄一賞実施事業	オンライン開催 (表彰式)	0	358,160	△ 358,160		埼玉県
	中止	2/5	夢を見つける！リアル体験教室 「コンサートをつくろう」	展示場	0	0	0		埼玉県
	中止	7回	訪問コンサート	介護施設等	0	0	0		福祉施設 医療施設
	中止	6回	賑わい創出事業 ソニックシティ ポリス・コンサート	イベント広場	0	0	0		埼玉県警察本部
その他事業	1	6/21	グローバル人材就職面接会(2021年6月)	市民ホール	0	139,860	△ 139,860	188	埼玉県、 (公財)埼玉県国際交流協会
	2	8/7	日本語を母語としない子どもと保護者の高校進学ガイダンス	市民ホール	0	74,680	△ 74,680	149	埼玉県、 (公財)埼玉県国際交流協会
	3	11/5	グローバル人材就職面接会(2021年11月)	市民ホール	0	133,680	△ 133,680	140	埼玉県、 (公財)埼玉県国際交流協会
	4	12/6	日本語教室ボランティア講座	市民ホール	0	47,260	△ 47,260	115	埼玉県、 (公財)埼玉県国際交流協会
	5	3/21	留学準備セミナー	市民ホール	0	48,520	△ 48,520	73	埼玉県、 (公財)埼玉県国際交流協会
	6	9/14	大宮アルディージャ「気軽にヨガ・初心者教室」	市民ホール	0	204,410	△ 204,410	8	大宮アルディージャ
	7	12/11	てっばく出張！楽しみながら学び、シンカリオンZに会おう！	市民ホール	0	244,703	△ 244,703	77	(公財)東日本鉄道文化財団 鉄道博物館
	延期	3/1	“BONSAI”の町大宮 ミニ盆栽教室	市民ホール	0	0	0		さいたま市大宮盆栽美術館、 (有)清香園
計				3,320,000	11,839,716	△ 8,519,716	2,290		

令和3年度コンベンション獲得件数一覧

No.	開催年度	新規 催事	誘致学会・大会名	施設利用額 (単位：千円)
1		継続	第12回日本皮膚科心身医学会	276
2		新規	第68回関東東山病害虫研究会研究発表会・総会	266
3	R3	継続	関東甲信越地域協議会労務管理研修会	533
4		新規	第37回体液・代謝管理研究会年次学術集会	537
5		継続	令和3年度 脊椎・脊髄病研究会	103
6		継続	第29回健康学習学会	575
7		継続	第31回消化器疾患病態治療研究会	482
8		継続	埼玉アクセス研究会	184
9		新規	第37回日本歯科心身医学会総会・学術大会	421
10		継続	第48回日本消化器内視鏡学会埼玉部会	123
11		新規	日本消化器病学会関東支部 市民公開講座	123
12		新規	文京学院大学 2022年度経営学部新入生特別研修	253
13		継続	第36回埼玉県診療放射線技師学術大会	417
14		新規	第74回 日本老年医学会関東甲信越地方会	92
15		新規	第38回 シクロキストリンシンポジウム	586
16		新規	第18回日本在宅静脈経腸栄養研究会学術集会	476
17		新規	第53回日本消化吸収学会総会	476
18	R4	新規	第24回日本女性骨盤底医学会	1,967
19		新規	第67回日本母親大会(実行委員会、分科会打合せ、分科会)	330
20		継続	部落解放第66回関東女性会研修	201
21		継続	埼玉県医療社会事業協会学会・研修会	140
22		継続	第23回 埼玉 老年・泌尿器科研究会	123
23		継続	ロータリー第2770地区 地区ロータリー財団補助金セミナー	35
24		継続	ロータリー第2770地区 地区チーム研修セミナー	383
25		継続	ロータリー第2770地区 会長エレクト研修セミナー	716
26		継続	令和4年度埼玉県老人クラブ大会・指導者研修会	1,269
27		新規	第57回関東ブロック児童養護施設研究協議会	968
28		継続	第13回日本がん・生殖医療学会学術集会	1,047
29		継続	ロータリー第2770地区 RLI(会長研修セミナー)	203
30		新規	第37回日本セラミックス協会 関東支部 研究発表会	246
31		新規	令和4年度 全国土地改良施設管理事業推進協議会 研究会	164

No.	開催年度	新規 催事	誘致学会・大会名	施設利用額 (単位：千円)
32		継続	令和5年度 透析療法従事者職員研修	1,390
33		新規	第26回日本太鼓ジュニアコンクール	2,042
34		新規	中小企業家同友会全国協議会 第55回定時総会in埼玉	1,587
35		継続	第37回埼玉私学フェア2023	1,703
36		新規	第5回日本在宅医療連合学会地域フォーラム	570
37		新規	第10回日本スポーツ理学療法学会学術大会	3,205
38		継続	私立中学校フェア埼玉2023	943
39		継続	第26回埼玉県介護老人保健施設大会	1,348
40	R5	新規	第32回日本小児リウマチ学会学術集会	2,919
41		継続	第76回日本自律神経学会総会	1,335
42		継続	ロータリー第2770地区 地区研修協議会	890
43		新規	第46回きょうせけん全国大会in埼玉	4,729
44		新規	第12回日本理学療法教育学会学術大会	537
45		継続	第49回日本消化器内視鏡学会埼玉部会	174
46		新規	第52回全国公立学校難聴・言語障害教育研究協議会 第55回全国情緒障害教育研究協議会	1,597
47		新規	第1回日本化粧品技術者会学術大会	2,046
48		新規	第77回全日本合唱コンクール全国大会 中学校・高等学校部門	3,200
49		継続	上尾中央医科グループ 中途入職者研修会	110
50		継続	上尾中央医科グループ 中途入職者研修会	116
51		継続	上尾中央医科グループ 第60回AMG学会	3,361
52		継続	私立中学校フェア埼玉2024	943
53		継続	第38回埼玉私学フェア2024	1,703
54	R6	継続	令和6年度 上尾中央医科グループ 入職式・研修会	1,546
55		継続	令和6年度 上尾中央医科グループ キックオフ大会	3,059
56		継続	第52回埼玉県医学検査学会	514
57		新規	第45回日本臨床薬理学会学術集会	3,124
58		継続	令和6年度 透析療法従事職員研修	1,390
59		新規	日本病院薬剤師会関東ブロック第54回学術大会	3,494
60		新規	第128回日本産科麻酔学会学術集会	2,090

令和3年度実績（前年同期値）

分類	件数		施設利用額	
新規	27	件	38,045	千円
	(17)		(36,125)	
継続	33	件	27,335	千円
	(19)		(19,554)	
合計	60	件	65,380	千円
	(36)		(55,679)	

各施設の定員について（令和4年3月末現在）

【ホール棟】

施設名	形式	通常定員	面積 ㎡（坪）	休館中（～令和5年2月3日まで）
大ホール	シアター	2505	-	
小ホール	シアター	496	-	
国際会議室	学校形式	180	349（105.7）	
リハーサル室	-	50	172	
第1練習室	-	40	116	
第2練習室	-	20	60	
第3練習室	-	10	30	

【ビル棟】

施設名	部屋番号	通常定員	面積 ㎡（坪）	現定員	備考
市民ホール	401	90	171（51.8）	60	長机2人がけ
	402	111	185（56.0）	74	
	403	111	185（56.0）	74	
	404	90	171（51.8）	60	
会議室	501	33	62（18.7）	22	
	502	18	44（13.3）	12	
	601	78	133（40.3）	52	
	602	90	154（46.6）	60	
	603	90	154（46.6）	60	
	604	78	133（40.3）	52	
	701	24	109（33.0）	24	
	702～708	45	76（23.0）	30	
	801	12	44（13.3）	12	
	802～809	45	76（23.0）	30	
	901	48	76（23.0）	30	
	902～904	45		30	
905	66	113（34.2）	44		
906	102	164（49.6）	68		
展示場	第1	-	804（243.6）	350	約2.3㎡に1人 *3/21までは約3.2㎡に1人
	第2	-	202（61.2）	90	
	第3	-	135（40.9）	60	
	第4	-	135（40.9）	60	
	第5	-	202（61.2）	90	

ソニックシティ コロナウイルス感染防止対策確認シート			チェック欄 ☑	
お客様の安全・安心のために 行っていたくこと	1. 来場者への事前周知	来場者全員のマスク着用の徹底及び手洗いの励行。	<input type="checkbox"/>	
		咳、呼吸困難、全身倦怠感、咽頭痛、味覚・嗅覚障害、目の痛みや充血、頭痛、関節痛、下痢、嘔気・嘔吐の症状がある方の来場自粛。	<input type="checkbox"/>	
		エレベーター混雑時は、階段の利用を勧めること。	<input type="checkbox"/>	
		入場できる人数を制限すること。入場までお待ちいただく場合があること。	<input type="checkbox"/>	
		ソーシャルディスタンスの確保のため入退場に時間がかかる等、ご不便をかけることがあること。	<input type="checkbox"/>	
	2. 事前準備	入館時に手指を消毒すること(アルコールスプレー等をご用意ください)。	<input type="checkbox"/>	
		ご利用施設の定員を厳守すること。	<input type="checkbox"/>	
		来場者の氏名・電話番号を記した入場者カードの作成すること。入場者カードは3週間程度保管し、保健所からの問い合わせに対応すること。	<input type="checkbox"/>	
	3. 飛沫感染リスクへの対応	来場者全員のマスク着用を例外なく徹底すること。予備マスクを準備すること。	<input type="checkbox"/>	
		大声を出す来場者へは、個別に注意し適切に対応すること。 注意を聞き入れない場合は退館させること。	<input type="checkbox"/>	
	4. 密接・密集を避けるための対応 (施設入出時等)	来場者が待機する際は、ソーシャルディスタンスを確保して整列すること。整列場所は利用打合せ時にご案内します。	<input type="checkbox"/>	
		休憩中のトイレ利用時も、ソーシャルディスタンスを確保すること。	<input type="checkbox"/>	
	5. 入場時の対応	咳・熱・全身倦怠感・咽頭痛などの有無についての口頭で確認すること。	<input type="checkbox"/>	
		非接触型体温計をご用意いただき、来場者の体温を測定し、37.5度以上の方の入室を防止すること。	<input type="checkbox"/>	
	6. 密閉空間を避けるための対応	開演中は適宜休憩を取り、出入口扉を開放すること。	<input type="checkbox"/>	
	7. 陽性者発生時の連絡	来場者が「陽性」と判明した場合は、速やかに当財団までご連絡ください。 TEL:048-647-4111	<input type="checkbox"/>	
	上記1～7についてよく理解し遵守します。			<input type="checkbox"/>

令和 年 月 日

団体名:

ご署名:

施設側が行うこと	衛生対策	職員・スタッフの検温を実施し、37.5° 以上の場合は業務に従事しません。	<input checked="" type="checkbox"/>
		職員・施設スタッフの常時マスク着用並びに手指消毒を徹底します。	<input checked="" type="checkbox"/>
		ホールのドアノブ・肘掛け・手すり、主催者控室及び楽屋のカギ・机・いす・電気スイッチ・内線電話はご利用前に消毒します。	<input checked="" type="checkbox"/>
		複数の人が触れる場所を消毒します(共用部の手すり・エレベーターのボタンなど)	<input checked="" type="checkbox"/>
		施設内は、常に外気を導入した空調を行います。	<input checked="" type="checkbox"/>
		マスク着用及び手洗いの励行の館内表示を行います。	<input checked="" type="checkbox"/>
		トイレのハンドドライヤーの使用を休止します。	<input checked="" type="checkbox"/>

(公財)埼玉県産業文化センター

★来場者が「陽性」と判明した場合は速やかに当財団までご連絡ください(048-647-4111)★

ご来場のお客様へお知らせとお願い

—新型コロナウイルス感染防止策にご協力ください—



マスク着用・咳エチケットにご協力ください

マスクを着用していないお客様のご入場はご遠慮いただきます。お客様用のマスクのご用意はございません。また受付スタッフはフェイスシールド及びマスクを着用して対応させていただきます。



こまめな手洗い、手指の消毒をお願いいたします

洗面所に液体せっけんをご用意しております。また、ロビーには消毒用アルコールを各所に設置しておりますので、ご利用ください。



検温を実施します

入場時に非接触型体温計による検温を実施します。結果によってはお客様にお声がけさせていただき、再度体温測定をさせていただきます。37.5 度以上のお客様のご入場はお断りいたしますので、あらかじめご了承ください。



会場内の換気を強化します

開場時ならびに終演時に、外気を取り入れるために、客席扉を開放して換気を強化します。客席内の室温が適温にならない場合がありますので、寒暖に対応できる服装でお試しください。



消毒を強化します

ドア、手すりなどの多くのお客様がお手を触れられる箇所を消毒します。



声援はご遠慮ください

舞台の出演者に対するブラボーなどのご声援はご遠慮ください。感動のお気持ちは拍手で頂戴できますと幸いです。



一部サービスを休止します

ひざ掛けの貸し出し、終演後のロビーにおけるチケット販売を休止させていただきます。

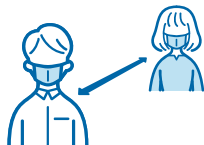

社会的距離の確保にご協力ください

入場時や退場時、またお手洗いでのご整列の際は、社会的距離として最低 1メートルは確保していただけますようお願いいたします。



以下に該当するお客様はご観覧をご遠慮ください。

- ・ 37.5 度以上の発熱がある方。
- ・ 過去 2 週間以内に発熱や感冒症状で受診や服薬等をした方。
- ・ 咳、呼吸困難、全身倦怠感、咽頭痛、鼻汁・鼻閉、味覚・嗅覚障害、目の痛みや結膜の充血、頭痛、関節・筋肉痛、下痢、嘔気・嘔吐等による体調不良の方。
- ・ 新型コロナウイルス感染症陽性とされた方との濃厚接触がある方。
- ・ 過去 2 週間以内に政府から入国制限、入国後の観察期間を必要とされている国・地域への訪問歴及び当該在住者との濃厚接触がある方。

▶ 終演後、お帰りの混雑を避けるため、お席の番号ごとに順次ご退場いただきます。退場順は、会場アナウンス等でご案内いたします。また座席の位置によっては、退場までお待ちいただく場合がございますので、あらかじめご了承ください。

▶ 出演者等へのプレゼントのお預かりはお断りいたします。

▶ 万が一、クラスター(集団感染)など感染の発生が明らかになった場合、保健所に入場者の情報を提供する場合がございます。あらかじめご了承ください。

▶ チケットご購入者と演奏会ご来場者のお名前が異なる場合は、来場される方のご住所、お名前、電話番号をホールメンバーズ事務局(☎048-647-7722 9時~17時/日曜・祝日を除く)までお知らせください。

終演時のお願い

終演後は、そのまま自席でお待ちください。

お帰りの混雑を避けるため、以下のとおりの順番でご退場をお願い申し上げます。ご退場に当たっては係員または会場アナウンスに従っていただくとともに、社会的距離の確保にご協力ください。

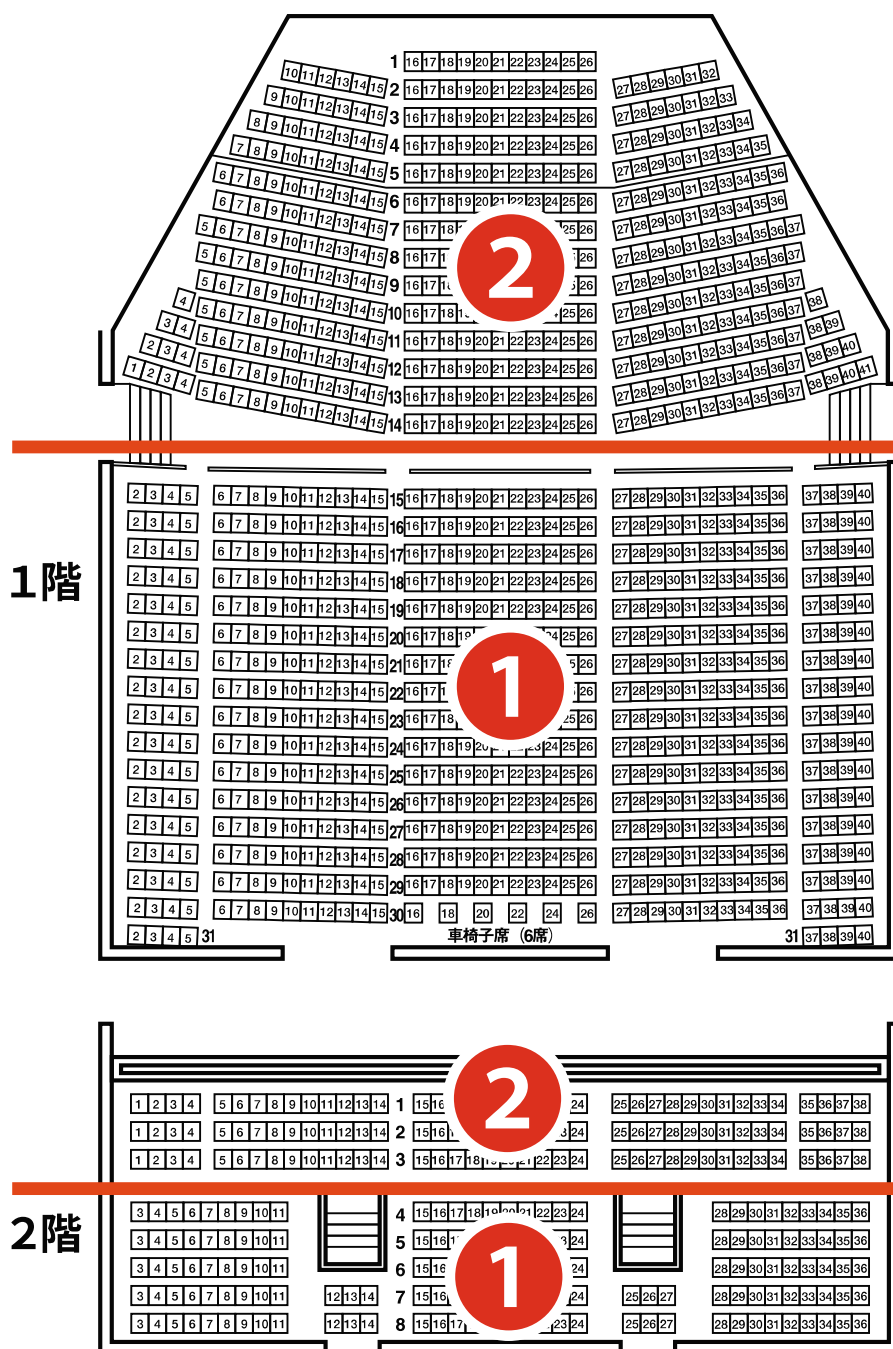

埼玉会館大ホール

SONIC CITY

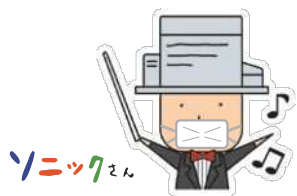

日本フィルハーモニー交響楽団 さいたま定期演奏会

ご来場のお客様へお知らせとお願い

—新型コロナウイルス感染防止策にご協力ください—



マスク着用・咳エチケットにご協力ください

マスクを着用していないお客様のご入場はご遠慮いただきます。お客様用のマスクのご用意はございません。また受付スタッフはフェイスシールド及びマスクを着用して対応させていただきます。



こまめな手洗い、手指の消毒をお願いいたします

洗面所に液体せっけんをご用意しております。また、ロビーには消毒用アルコールを各所に設置しておりますので、ご利用ください。

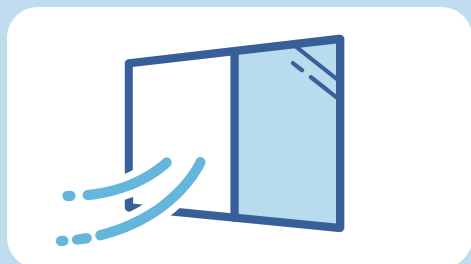

会場内の換気を強化します

開場時ならびに終演時に、外気を取り入れるために、客席扉を開放して換気を強化します。客席内の室温が適温にならない場合がありますので、寒暖に対応できる服装でお越しください。



消毒を強化します

ドア、手すりなどの多くのお客様がお手を触れられる箇所を消毒します。



声援はご遠慮ください

舞台の出演者に対する「ブラボー！」などのご声援はご遠慮ください。感動のお気持ちは拍手で頂戴できますと幸いです。

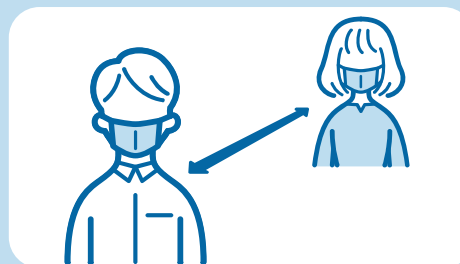

社会的距離の確保にご協力ください

入場時や退場時、またお手洗いでのご整列の際は、社会的距離として最低 1メートルは確保していただけますようご協力をお願いします。

- ▶ 出演者等へのプレゼントのお預かりはお断りいたします。
- ▶ 万が一、クラスター(集団感染)など感染の発生が明らかになった場合、保健所に入場者の情報を提供する場合がございます。あらかじめご了承ください。
- ▶ チケットご購入者と演奏会ご来場者のお名前が異なる場合は、来場される方のご住所、お名前、お電話番号を受付スタッフまでお知らせください。

日本フィル129回さいたま定期 入口レイアウト

18:20 開場 (状況により 18:00 開場) 19:00 開演
 財団職員および協賛係員はマスク・フェイスシールド・手袋着用のこと。



★当日券について
 18:00 より販売
 S・A・Ys 席
 ※市割ナシ
 ※Ys 販売時は券面に
 Ys と記入すること
 ※S・A とともに 10 枚程度
 持ち出し
 ※17:00 までは 7722 で
 販売



大ホールホワイエ {天井高 3450}

* [3]: 同じ番号のコンセントは、合計で20A(500wのライトで4灯分)まで使用できます。

● 日フィル定期 掲示物



入場口 (A4)



トイレ (A4)



手動アルコール置き場 (A4)



自動アルコール置き場 (A4)



入場・トイレ・チケット引換の待機列 (A4)



入場口付近 (B2)

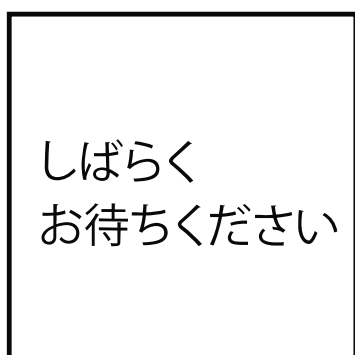

終演時、規制退場のため
客席内係員が掲げる (両面 / 450×450)

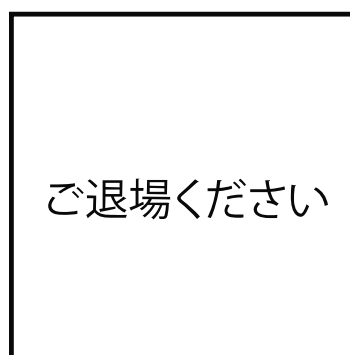

終演時、規制退場のため
客席内係員が掲げる (両面 / 450×450)



— すべてのお客様に安心してコンサートをお楽しみいただくために —

ソニックシティ主催公演での感染症対策

ソニックシティホール棟は2023年2月3日(予定)まで、大規模改修工事のため休館しています。それに伴い、改修期間中の日本フィル演奏会は「埼玉会館大ホール」にて開催しています。ソニックシティ主催公演では会場が変わっても、すべてのお客様に安心してコンサートをお楽しみいただくため、徹底した感染症対策を実施しています。

こちらでは埼玉会館でのソニックシティ主催公演における感染症対策の一部をご紹介します。



大ホール入口前に、ソーシャルディスタンスを促すマークを設置しています。整列の際はこちらに沿ってお待ちいただきます。(同じ表示をトイレなど、列がでる箇所に設置しています。)



ご入場の前に、必ず手指のアルコール消毒をお願いします。ロビーにも消毒用アルコールを各所にご用意していますので、ご利用ください。



係員はすべてマスク・フェイスシールド・手袋を着用して対応させていただきます。お客様はマスクの着用をお願いします。



入場時に非接触型体温計による検温を実施します。結果によっては再度体温測定をさせていただき、37.5度以上のお客様のご入場はお断りしています。



大ホール客席内は外気を取り入れることで、1時間に2回程度、空気が入れ替わる空調システムとなっています。(写真は開場中の様子)



終演後、お帰りの混雑を避けるため、お席のブロックごとにご退場いただきます。退場順は会場アナウンス等でご案内します。

～他にも、このような対策をしています～

- ・入場前はもちろん、開演後もドア・手すりなど多くのお客様がお手を触れられる箇所を消毒しています。
- ・開場時ならびに終演時に、外気を取り入れるために、客席扉を開放して換気を強化しています。

次回の公演は12月17日(金)「特別演奏会2021」。感染症対策に万全を期し、すべてのお客様に安心してコンサートをお楽しみいただけるよう、努めてまいります。

皆様のご来場を心よりお待ちしております。

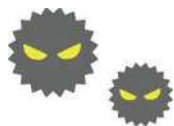

新型コロナウイルス感染拡大防止のために



1. 風邪のような症状が見られたら

- ・37度以上の（平熱より0.5度以上高い）熱、咳、身体の怠さ、頭痛、味やにおいの感じ方に異変があるなど、通常と異なる症状があるときは、出勤を控えてください。（特別休暇が適用されます。）
- ・休む際は、体温を計ったうえで、所属課の課長（不在のときは部長）に連絡を入れてください。
- ・連絡の際には、必ず「風邪のような症状がある」旨を申告してください。

毎朝、熱を計り、健康状態を把握しましょう。



課長（部長）は・・・

- ・「体調不良時の把握表」を利用し、職員から体調を聞き取り、記録をしてください。
- ・職員には、家から出ず、安静にするよう伝えてください。

2. 療養中は

- ・家の中で安静に過ごしてください。
- ・1日2回以上、定期的に体温を測定し、体温と時間を記録してください。
- ・熱以外の症状の変化や発症前・発症後の行動履歴なども、可能な限り記録してください。医師の診断に役立つ可能性があります。



課長（部長）は・・・

- ・毎日、「体調不良時の把握表」に記録をしてください。
- ・症状が改善しない場合は、「診療・検査医療機関」を受診するよう勧めてください。

3. 感染が疑われる場合は

○発熱等が生じた場合など、感染が疑われる場合は、ホームページで「診療・検査医療機関」を確認し、予約連絡の上、受診してください。

〈埼玉県指定 診療・検査医療機関検索システムについて〉

<https://www.pref.saitama.lg.jp/a0710/hpsearch.html>

新型コロナウイルス感染症とインフルエンザの両方の診療・検査に対応できる

○ホームページが見られないなど、電話で確認したい場合は、下記へ相談してください。

〈埼玉県受診・相談センター〉（受診先の確認・受診を迷う場合）

電話048-762-8026（午前9時～午後5時30分 土曜日、日曜日、祝日も開設）

〈県民サポートセンター〉（受診先の確認・一般的な質問）

電話0570-783-770（24時間 年中無休）

4. 新型コロナウイルス感染症と診断されたら

- ・自宅待機、入院等、必ず医師・保健所の指示に従ってください。
- ・本人又はご家族が連絡をできる状態であれば、できるだけ速やかに職場に報告してください。（入院の有無、入院先、病状等も含む。）

課長（部長）は・・・

- ・ただちに上司に報告し、情報共有を図り、指示を仰いでください。

*同居のご家族に症状が見られた場合も「体調不良時の把握表」作成以外は同様の対応となります。